



SECRETARIA DE ESTADO
DA AGRICULTURA,
DESENVOLVIMENTO AGRÁRIO
E DA PESCA



SERGIPE
GOVERNO DO ESTADO



TOMAR DO GERU



SÉRIE
INFORMAÇÕES
BÁSICAS
MUNICIPAIS
Dados 2018 a 2022

GOVERNO DO ESTADO

FÁBIO MITIDIERI
GOVERNADOR

JOSÉ MACEDO SOBRAL
VICE-GOVERNADOR

ZECA DA SILVA

SECRETÁRIO DE ESTADO DA AGRICULTURA, DESENVOLVIMENTO AGRÁRIO E DA PESCA

EMPRESA DE DESENVOLVIMENTO AGROPECUÁRIO DE SERGIPE

GILSON DOS ANJOS SANTOS
DIRETOR PRESIDENTE

JEAN CARLOS NASCIMENTO FERREIRA
DIRETOR DE ASSISTENCIA TÉCNICA E EXTENSÃO RURAL

MARIA APARECIDA ANDRADE NASCIMENTO
DIRETORA DE DEFESA ANIMAL E VEGETAL

MARCELO SILVA DOS SANTOS
DIRETOR DE AÇÃO FUNDIÁRIA

FERNANDO ANDRÉ PINTO DE OLIVEIRA
DIRETOR ADMINISTRATIVO E FINANCEIRO

EQUIPE DE ELABORAÇÃO

Adely Carneiro dos Santos – Economista – Coordenadora da ASPLAN
José Vieira de Souza Neto – Eng^o Agrônomo
Maria Helena Santos – Economista
Norivaldo Lima Santos – Engenheiro Agrônomo
Wellington Ferreira – Economista

Breve Histórico

A povoação de Geru foi núcleo de gentios, que ali se firmara, possivelmente bem antes do período das invasões holandesas em Sergipe.

Com a Carta Régia de 22 de novembro de 1758, o Rei declarava livre todos os índios do território Sergipano, ao tempo em que criava Vila o antigo povoado de Geru, que passava a chamar-se Nova Távora ou Tomar, com a característica singular de ter nos cargos de seu serviço público exatamente elementos indígenas.

Assim, ensaiava ELRei uma medida de alto alcance sociológico, habilitando o primitivo habitante de nossas selvas para as funções da administração, levando-o a assimilar e confundir-se com a população branca, numa tentativa de extinguir antagonismo.

Em 1808 a Vila de Tomar tinha em seu território uma população de 633 índios e alguns brancos, servindo em sua Câmara um Juiz Ordinário, vereadores e um procurador do Conselho podendo ser índio ou português casado com Índia. Existe uma lenda que quando Tomar Geru ainda era aldeia apareceu à imagem de Nossa Senhora do Socorro dentro de um gravatá no meio da mata, local onde hoje é a igreja. A igreja de Geru segundo historiadores é a mais bela de todas as igrejas missionárias do século XVII fora do estado da Bahia, tendo mais 300 anos e é considerado um monumento nacional onde o ouro e as figuras barrocas são marcantes. O município tem uma forte tradição religiosa e no período da Quaresma acontece a Lamentação das Almas uma penitencia realizada somente por homens e na Sexta-Feira da Paixão é realizada a procissão dos penitentes onde os homens fazem a autoflagelação.

Pela Lei de 19 de fevereiro foi extinta a Vila Tomar e anexada à Vila de Itabaianinha. Pela Lei Estadual nº. 525-A, de 25 de novembro de 1953 foi criado o novo município com o nome de Tomar do Geru passando à categoria de cidade, sendo o seu território desmembrado do Município de Itabaianinha.

Gentílico: geruense

Em divisões territoriais datadas de 31-XII-1936 e 31-XII-1937, figura no município de Itabaianinha o distrito de Geru.

Assim permanecendo em divisão territorial datada de 1-VII-1950. Elevado à categoria de município com a denominação de Geru, pela lei estadual nº. 525-A, de 25/11/1953, desmembrado de Itabaianinha. Sede no antigo distrito de Geru. Constituído do distrito sede. Instalado em 31/01/1955.

Pela lei estadual nº. 524, de 06/02/1954, o município de Geru passou a denominar-se Tomar do Geru.

Em divisão territorial datada de 1-VII-1960, o município é constituído do distrito sede.

Assim permanecendo em divisão territorial datada de 2007. Alteração toponímica municipal Geru para Tomar Geru alterado, pela lei estadual nº. 524, de 06/02/1954.

Mapa do município de Tomar do Geru e municípios limítrofes

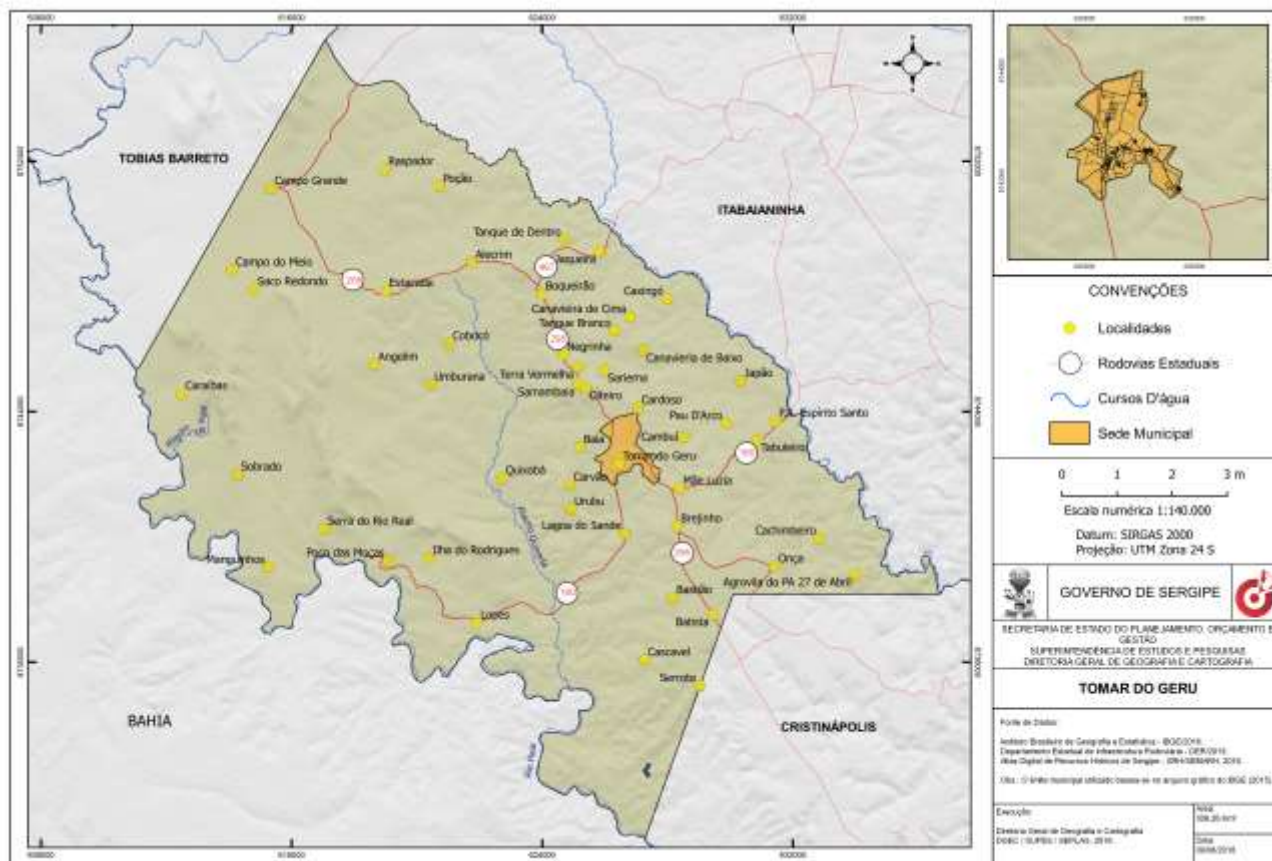

Fonte: SEPLAN - Secretaria Especial de Planejamento, Orçamento e Inovação/Observatório Sergipe/2024.

Município de Tomar do Geru QUADRO 01 - Dados Gerais

Dados Gerais do Município	
Área terrestre	304,9 km ²
Altitude	100,0 m
Municípios limítrofes	Itabaianinha, Tobias Barreto, Cristinápolis e Estado da Bahia
Coordenadas geográficas:	
Latitude	S: 11° 22' 30"
Longitude	W: 37° 57' 29"
Precipitação média anual(*)	808,40 mm
Temperatura média anual	24,1 °C
Período chuvoso	Março a Agosto
Solo	Podzólico Vermelho Amarelo, Planosol Podzólico Vermelho Amarelo Equivalente Eutrófico.

Clima	Sub-Úmido à Seco
Vegetação	Mata Secundária (Mata Atlântica)
Bacias hidrográficas e principais mananciais	Bacia do Rio Real. Rio Itamirim. Riacho Cuiabá
Relevo	Relevos Dissecados em Colinas e Interflúvios Tabulares, Superfície Pediplanada.
Mesorregião	Leste Sergipano
Microrregião	Boquim
Distância em relação à Aracaju (km):	
Rodoviária	131
Linha reta	101

Fonte: IBGE. SEPLANTEC – Secretaria de Estado do Planejamento e da Ciência e Tecnologia. SEPLAG – Secretaria de Estado do Planejamento, Orçamento e Gestão. EMDAGRO / ASPLAN. (*): Dados registrados no período de janeiro de 2013 a dezembro de 2022.

Município de Tomar do Geru

Quadro 02 - População e número de domicílios no município – 2010/2022

Discriminação	2000	%	2010	%	Varição (%) 2010/2000	2022
População por domicílio	12.840	100,00	12.855	100,00	0,11	12.012
Urbana	4.135	32,00	4.812	37,00	16,37	...
Rural	8.705	68,00	8.043	63,00	-7,60	...
População por sexo	12.840	100,00	12.855	100,00	0,11	...
Masculina	6.568	51,00	6.536	51,00	-0,48	...
Feminina	6.272	49,00	6.319	49,00	0,74	...
Densidade demográfica (hab/km²)	42,11	...	42,16	...	0,11	39,40
Domicílio total	2.865	100,00	3.562	100,00	24,32	...
Urbano	1.013	35,00	1.456	41,00	43,73	...
Rural	1.852	65,00	2.106	59,00	13,71	...
Habitantes por domicílio	4,48	...	3,60	...	-19,64	...
Famílias por domicílio	2.865	100,00	3.562	100,00	24,32	...
Urbano	1.013	35,00	1.456	41,00	43,73	...
Rural	1.852	65,00	2.106	59,00	13,71	...

Fonte: IBGE - Censos Demográficos 2000, 2010 e 2022. (...): Dados não disponíveis.

Em 2000, o município analisado tinha uma população de 12.840 habitantes, que cresceu para 12.855 em 2010. Segundo o Censo de 2022, a população caiu para 12.012 habitantes, representando uma redução de aproximadamente 6,56% em relação a 2010. Atualmente, o município ocupa a 41ª posição entre os municípios do Estado de Sergipe.

Quanto à densidade demográfica, em 2022, o município registrou 39,40 habitantes por quilômetro quadrado. Em comparação, a densidade era de 42,11 habitantes por quilômetro quadrado em 2000 e subiu ligeiramente para 42,16 em 2010. Entre 2000 e 2022, a densidade demográfica apresentou uma diminuição de cerca de 6,44%, conforme ilustrado no Quadro 02.



Município de Tomar do Geru
Quadro 03 - Comunidades cadastradas no município

Nº	Comunidades	Público Cadastrado
1	ADIQUE	47
2	BAIA	60
3	BAIXAO	1
4	BASTIAO	133
5	BATISTA	57
6	BOQUEIRAO	30
7	BREJINHO	192
8	BURUM	10
9	CAMADEMA	1
10	CAMPO DO MEIO	1
11	CAMPO GRANDE	70
12	CANAFISTULA	32
13	CANAVIEIRA	38
14	CARAIBAS	2
15	CARDOSO	76
16	CARVAO	21
17	CASCAVEL	95
18	CAXIMBEIRO	89

19	CAXINGO	4
20	COBOCO	2
21	CRIOULO	6
22	ENTROCAMENTO	19
23	ESTACADA	66
24	ILHA DO RODRIGUES	9
25	JAPAO	79
26	JAQUEIRA	73
27	LAGOA DO SANDE	30
28	LOPES	30
29	N.S. AUXILIADORA	1
30	NEGRINHAS	1
31	OITEIRO	1
32	ONÇA	106
33	P.A.ESPIRITO SANTO	18
34	P.A.SERRA DO RIO REAL	17
35	PORÇÕES	26
36	RASPADOR	3
37	SACO REDONDO	54
38	SAMAMBAIA	1
39	SEDE MUNICIPAL	359
40	SERRA DO CANDEAL	1
41	SERROTE	128
42	SOBRADO	84
43	TABULEIRO	89
44	TANQUE BRANCO	2
45	TANQUE DE DENTRO	1
46	TANQUE DE FORA	5
47	TERRA VERMELHA	77
48	URUBU	1
49	ZUMBI	1
	TOTAL (49 comunidades)	2249

Fonte: EMDAGRO / ASPLAN. Escritório Local de Tomar do Geru. SIGA-Sistema de Gestão de Atividades 2024.

O município em análise, conforme ilustrado no Quadro 03, abriga 49 comunidades, totalizando 2.249 produtores cadastrados pela EMDAGRO. Dentre esses, 359 estão situados na sede municipal. As comunidades que se destacam pelo maior número de produtores cadastrados são Brejinho e Bastião, com 192 e 133 produtores, respectivamente. Em contrapartida, há 11 comunidades que possuem apenas 1 produtor cadastrado cada, conforme evidenciado no citado Quadro.

Município de Tomar do Geru
Quadro 04 - Demonstrativo anual de distribuição ao município
FPM, ICMS, IPVA, IPI, ROYALTIES (R\$ 1,00)

Ano	FPM	ICMS	IPI- Exportação	IPVA	Royalties	Total
2018	9.223.157,70	3.528.852,21	3.456,69	145.954,20	47.317,39	12.948.738,19
2019	10.045.246,19	3.365.687,19	2.166,89	181.205,72	36.897,61	13.631.203,60
2020	9.628.099,16	3.251.183,34	1.581,18	198.990,02	27.541,79	13.107.395,49
2021	12.820.075,88	3.969.446,11	1.510,83	234.782,03	32.359,35	17.058.174,20
2022	16.026.713,30	4.232.890,59	1.139,75	327.242,12	24.460,88	20.612.446,64

Fonte: Tesouro Nacional - Transferência a Estados e Municípios. SEFAZ – SE 2018 a 2022.

As principais fontes de recursos financeiros recebidos pelo município, provenientes de repasses dos governos federal e estadual, estão detalhadas no quadro 04. Observa-se que o Fundo de Participação dos Municípios (FPM) se destaca como a principal fonte de recursos, com os maiores valores recebidos no período de 2018 a 2022. Em média, o FPM representa 194,39% do total dos valores recebidos, conforme ilustrado no quadro mencionado.

Em relação ao total de recursos recebidos, observa-se um aumento contínuo na arrecadação durante o período analisado. Comparando a arrecadação total de 2018 com a de 2022, nota-se um crescimento de 59,18 % entre esses anos.



Município de Tomar do Geru

Quadro 05 - Produto Interno Bruto (PIB) a preços correntes (R\$ 1.000,00)

Discriminação	2017	2018	2019	2020	2021
Valor adicionado bruto da agropecuária	16.962,64	17.232,68	16.215,33	21.739,67	24.941,92
Valor adicionado bruto da indústria	4.631,14	5.940,49	5.018,44	5.311,51	5.989,26
Valor adicionado bruto dos serviços	89.739,72	92.958,07	98.337,93	106.847,87	109.328,11
Impostos sobre produtos líquidos de subsídios	4.454,92	5.303,98	5.033,83	5.615,44	6.706,12
PIB a preços correntes	115.788,42	121.435,22	124.605,53	139.514,49	146.965,41
PIB per capita a preços correntes (R\$ 1,00)	8.766,54	9.297,54	9.205,49	10.307,68	10.858,98

Fonte: IBGE 2017 a 2021

Como indicado no Quadro 05, o Produto Interno Bruto (PIB) a preços correntes, do município demonstrou um crescimento constante entre 2017 e 2021, saindo de R\$ 115 milhões em 2017 para R\$ 146 milhões em 2021, representando um crescimento de aproximadamente 26,96%.

Constata-se que no mesmo período, em relação ao PIB per capita, houve um crescimento na ordem de 23,87% no período considerado, do quadro em referência.

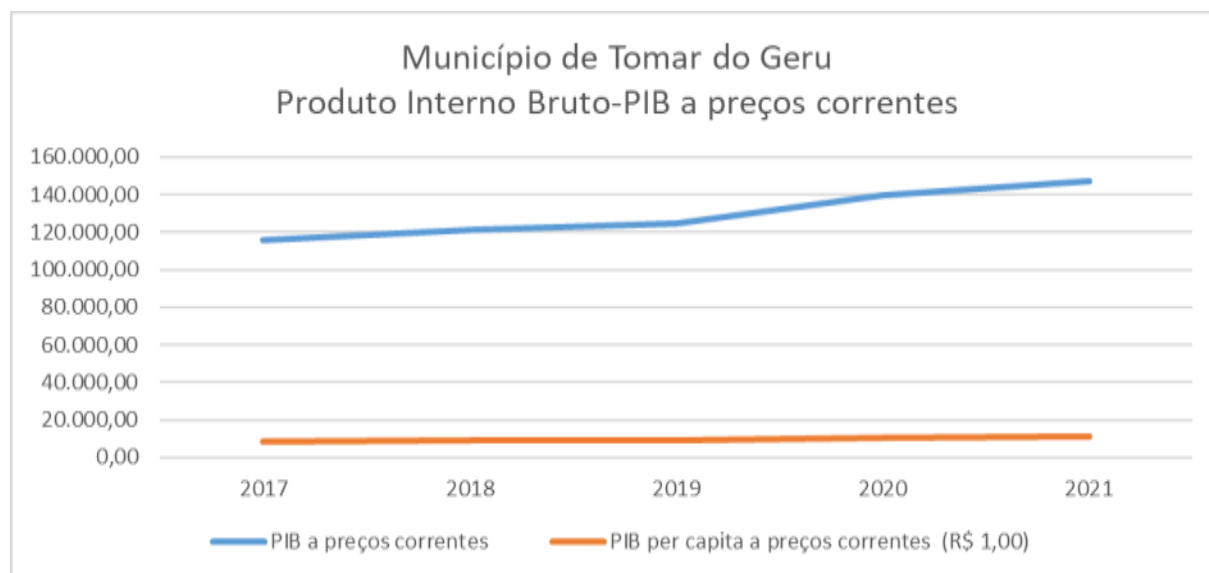

Município de Tomar do Geru
Quadro 06 - Índice de desenvolvimento humano (IDH) – 1991/2010

Discriminação	1991	2000	2010
Índice de Esperança de Vida (IDHM-L)	0,537	0,620	0,746
Índice de Educação (IDHM-E)	0,065	0,161	0,432
Índice de PIB (IDHM-R)	0,416	0,428	0,520
Índice de Desenvolvimento Humano Municipal (IDH-M)	0,244	0,350	0,551
Esperança de Vida ao Nascer (em anos)	57,20	62,17	69,73
Renda per capita (R\$)	106,20	115,07	203,09

Fonte: IPEA – Atlas de Desenvolvimento Humano no Brasil 2000-2010.

Em relação aos principais índices de desenvolvimento humano, o IDH-M do município evoluiu de 0,244 em 1991 para 0,350 em 2000, atingindo 0,551 em 2010. Essa melhoria fez com que o município saísse da categoria de 'índice muito baixo' para a de 'índice baixo', ocupando a 71ª posição no ranking dos municípios do Estado de Sergipe, conforme apresentado no Quadro 06.



Município de Tomar do Geru

Quadro 07 - Número de estabelecimentos e área segundo a condição do produtor

Condição do Produtor	2006				2017			
	Estabelecimentos		Área (ha)		Estabelecimentos		Área (ha)	
	Nº	%	ha.	%	Nº.	%	ha.	%
Arrendatário	3	0,12	152	0,76	3	0,16
Assentado S/Titulação Definitiva	16	0,66	295	1,47	25	1,37	162	0,85
Ocupante	48	2,00	177	0,91	9	0,49	22	0,12
Comodatário					110	6,01	193	1,02
Parceiro	18	0,98	122	0,64
Produtor s/ área	11	0,45	2	0,11
Proprietário	2.328	98,00	19.309	97,00	1.665	90,88	18.488	97,37
Total	2.406	100,00	19.933	100,00	1.832	100	18.987	100

Fonte: IBGE: Censo Agropecuário de Sergipe-2006/2017. (...) Dados não disponíveis.

Em relação ao número de estabelecimentos e à área segundo a condição do produtor, o Quadro 07 destaca a evolução do número de Assentados sem Titulação Definitiva entre os anos de 2006 e 2017. Durante o mesmo período, observou-se uma diminuição nos números dos demais estabelecimentos e áreas segundo a condição do produtor.

Município de Tomar do Geru

Quadro 08 - Principais culturas exploradas no município

CULTURAS	INDICADORES	UNID	2018	2019	2020	2021	2022	MÉDIA
Mandioca	Área colhida	ha.	120	120	120	120	120	120
	Produção	t	1.200	1.260	1.200	1.200	1.364	1.245
	Rendimento médio	kg/ha.	10.000	10.500	10.000	10.000	11.367	10.373
	Valor da produção	R\$ 1.000,00	660,00	479,00	486,00	490,00	829,00	588,80
Milho	Área colhida	ha.	160	160	400	400	600	344
	Produção	t	576	672	2.360	1.440	3.312	1.672
	Rendimento médio	kg/ha.	3.600	4.200	5.900	3.600	5.520	4.564
	Valor da produção	R\$ 1.000,00	366,00	401,00	2.468,00	1.958,00	4.468,00	1.926,20
Feijão	Área colhida	ha.	30	30	30	30	32	30
	Produção	t	20	18	18	18	23	19
	Rendimento médio	kg/ha.	667	600	600	600	719	637

	Valor da produção	R\$ 1.000,00	33,00	35,00	54,00	58,00	74,00	50,80
Amendoim	Área colhida	ha.	11	10	11	10	10	10
	Produção	t	18	14	18	16	16	16
	Rendimento médio	kg/ha.	1.636	1.400	1.636	1.600	1.600	1.574
	Valor da produção	R\$ 1.000,00	30,00	18,00	26,00	24,00	32,00	26,00

Fonte: IBGE/Produção Agrícola Municipal 2018 a 2022

O milho é a principal cultura do município, com uma média de R\$ 1.92 milhões do valor de produção entre 2018 e 2022. Esse período apresentou um crescimento expressivo, com um aumento de aproximadamente 1.120,77% em 2022 em comparação a 2018, evidenciando a importância dessa cultura para a economia local, conforme mostrado no quadro 08.

Além disso, o feijão também registrou um crescimento gradual no valor da produção entre 2018 e 2021, destacando-se em 2022 com um aumento de 124,24% em relação a 2018.

Município Tomar do Geru Quadro 09 - Principais Criações

Efetivo dos Rebanhos	Unid	2018	2019	2020	2021	2022	Média
Bovino	cab	20.172	20.724	18.167	21.319	20.876	20.252
Eqüino	cab	950	1.030	1.050	1.090	1.108	1.046
Suíno	cab	2.100	2.765	2.400	2.912	2.789	2.593
Caprino	cab	220	205	180	278	289	234
Ovino	cab	2.900	3.660	3.200	4.482	3.760	3.600
Galináceo total (Galo, franga, frango e pinto)	cab	22.100	24.860	22.900	22.700	21.870	22.886
Galináceo (Galinha)	cab	7.800	8.100	8.700	8.560	8.940	8.420
Vaca ordenhada	cab	1.333	1.320	1.150	1.340	1.371	1.303

Fonte: IBGE/Produção Pecuária Municipal 2018 a 2022.

Em relação às principais criações exploradas no município, conforme indicado no Quadro 09, destacam-se o rebanho bovino e galináceo total, com médias de 20.252 e 22.886 cabeças, respectivamente, no período de 2018 a 2022. É importante mencionar que, nesse mesmo intervalo, o efetivo do rebanho bovino apresentou variações com pequenas quedas e crescimentos modestos, culminando em um aumento anual de apenas 3,49% em 2022 em comparação a 2018.

Município Tomar do Geru
Quadro 10 – Aquicultura / Criações

Produção	Unidade	2018	2019	2020	2021	2022	Média
Tilápia	Kg	...	2.500	2.400	2.560	4.500	2.392
	VI.produção R\$ 1000,00	...	25,00	26,40	25,60	45,00	24,40
Tambaqui	Kg	1.650	330
	VI.produção R\$ 1000,00	16,50	3,30

Fonte: IBGE/Produção Pecuária Municipal 2018 a 2022. (...) Dados não disponíveis.

Em relação à produção de pescados no município, conforme indicado no Quadro 10, a criação de tilápias se destacou, apresentando uma média de 2.392 kg no período de 2018 a 2022. Notavelmente, em 2022, houve um crescimento de 80% em comparação a 2019, ano em que a produção foi iniciada.

Município de Tomar do Geru
Quadro 11 - Principais Produtos de Origem Animal

Produto	Unidade	2018	2019	2020	2021	2022	Média
Leite de vaca (in natura)	Mil litros	820	950	863	1.182	1.234	1.010
	VI.produção R\$ 1000,00	1.066,00	1.188,00	1.251,00	1.773,00	2.159,00	1.487,40
Ovos de galinha	Mil dúzias	66	57	66	60	63	62
	VI.produção R\$ 1000,00	328,00	312,00	394,00	389,00	438,00	372,20
Mel de abelha	Kg	...	60	260	248	254	164
	VI.produção R\$ 1000,00	...	2,00	5,00	7,00	8,00	4,40

Fonte: IBGE/Produção Pecuária Municipal 2018 a 2022. (...) Dados não disponíveis.

Entre os principais produtos de origem animal, a produção de leite se destaca, com uma média anual de 1,01 milhão de litros entre 2018 e 2022. Em 2022, a produção de leite cresceu aproximadamente 50,48% em relação a 2018. Além disso, o valor da produção apresentou um aumento contínuo, atingindo 102,56% a mais em 2022 em comparação a 2018, conforme mostrado no Quadro 11.

Município de Tomar do Geru

Quadro 12 - Preços Médios de Arrendamento e Venda de Terras – 2015 a 2023

Discriminação	Unidade	2018	2019	2020	2021	2022
Arrendamento agrícola						
Lavouras	R\$/ha/ano
Explorações Animais	R\$/ha/ano
Engorda ou Estada de Animais	R\$/cab/mes	50,00	50,00
Venda de terra agrícola						
Lavouras	R\$/ha	14.850,00	16.500,00
Campos	R\$/ha
Pastagens	R\$/ha	9.900,00	9.450,00
Matas	R\$/ha

Fonte: Escritório local da EMDAGRO em Tomar do Geru. Elaboração e cálculos: ASPLAN/EMDAGRO
(...) sem informação

Entre 2018 e 2019, observou-se um leve crescimento nos preços de venda de terras agrícolas destinadas a lavouras, com um aumento aproximado de 11,11%, conforme ilustrado no Quadro 12.

Município de Tomar do Geru

Quadro 13 - Preços médios recebidos pelos produtores (agricultura)

Culturas	Unid.	2018	2019	2020 (*)	2021	2022
Laranja p/consumo in natura	t	650,00	685,00	866,67
Laranja para indústria	t	352,73	338,00	250,00
Mandioca (farinha)	sc 50 kg	77,50	61,00	56,67
Mandioca (raiz)	t	313,64	214,00	206,67
Maracujá para consumo in natura	cx 15 kg	25,00	30,00	30,00

Fonte: EMDAGRO /ASPLAN. Escritório Local de Tomar de Geru - 2018 a 2022. (...): Dados não disponíveis. (*): Informações coletadas até o mês de março.

O quadro 13 apresenta os preços médios recebidos pelos produtores de diversos produtos agrícolas no município de 2018 a 2022. Durante o período específico, de 2018 a 2020, a laranja para consumo in natura destacou-se como o principal produto cultivado. Em 2020, obteve o maior preço para os produtores, com um crescimento de 33,33% em comparação com 2018.

Município de Tomar do Geru
Quadro 14 - Preços médios recebidos pelos produtores (pecuária)

Produtos	Unid.	2018	2019	2020 (¹)	2021	2022
Bezerro (até 1 ano)	cab	745,45	910,00	1.500,00
Boi gordo	arr	151,82	167,00	193,33
Boi magro	cab	1.300,00	1.500,00	2.500,00
Carne ovina	arr	155,00
Galinha caipira	kg	15,00	15,00	15,00
Garrote	cab	1.227,27	1.445,00	2.000,00
Ovos caipiras	dz	7,00	7,00	8,00
Suíno p/ corte	arr	125,45	...	110,00

Fonte: EMDAGRO / ASPLAN. Escritório Local de Tomar do Geru - 2018 a 2022. (...): Sem informações. (¹): Informações coletadas até o mês de março.

O quadro 14 apresenta os preços médios recebidos pelos produtores dos principais produtos da pecuária no município entre 2018 e 2022. Observa-se uma evolução significativa nos preços de bezerro (até 1 ano), boi magro e garrote durante o período de 2018 a 2020, com aumentos de 101,22%, 92,31% e 62,96%, respectivamente, conforme indicado no quadro.

Município de Tomar do Geru
Quadro 15 - Preços médios pagos pelos produtores (R\$)

Produtos	Unid.	2018	2019	2020 (¹)	2021	2022
ALIMENTOS PARA ANIMAIS						
Farelo de trigo	kg	1,09	1,20	1,20		
Ração balanceada p/ frango de corte	kg	2,00	2,00	2,00		
Ração balanceada p/ suíno de corte	kg	2,50	2,15
Sal mineralizado	kg	2,00
VACINAS E MEDICAMENTOS						
Ivomec injetável para bovinos	200 ml	71,82	77,00
Terramicina Injetável	20 ml	10,00	10,00
Vacina c/ aftosa, comum, (frasco de 50 ml)	10 doses	18,00
Vacina Polistar	10 doses	17,09	18,00
UTENSÍLIOS E MATERIAIS DIVERSOS						
Arame farpado	rolo 500m	240,00	240,00	240,00
Estaca para cerca	um
Grampo para cerca	kg	10,91	12,00	12,00
REMUNERAÇÃO DA MÃO-DE-OBRA E SERVIÇOS						
Trabalhador eventual (Diarista)	R\$/dia	50,00	50,00	50,00
Aluguel de trator de esteiras	h/mq
Aluguel de trator de pneus BS 65	h/mq	79,09	80,00	80,00

Fonte: EMDAGRO / ASPLAN. Escritório Local de Tomar de Geru - 2018 a 2022. (...): Dados não disponíveis.

(¹): Informações coletadas até o mês de março.

No tocante ao quadro 15, apresentam os preços médios pagos pelos produtores quanto aos principais produtos adquiridos e insumos utilizados nas atividades agropecuárias do município no período de 2018 a 2022.

Município de Tomar do Geru
Quadro 16 - Pluviosidade média anual (mm)

ANOS	Jan	Fev	Mar	Abr	Mai	Jun	Jul	Ago	Set	Out	Nov	Dez	Acm	Média	Min	Max
2013
2014
2015
2016	153,6	0,5	2,5	10,7	167,6	120,0	67,7	35,8	36,8	10,3	9,0	29,4	643,9	53,7	0,5	167,6
2017	0,0	28,7	75,1	158,3	120,2	154,5	123,4	19,4	209,5	72,2	13,8	94,2	1069,3	89,1	0,0	209,5
2018	36,9	25,2	47,0	84,6	75,5	169,9	46,7	35,2	5,8	22,1	74,4	5,7	629,0	52,4	5,7	169,9
2019	27,5	33,6	180,6	32,3	67,3	260,7	145,1	70,2	80,6	58,0	28,9	13,9	998,7	83,2	13,9	260,7
2020	22,4	55,0	178,3	169,4	276,0	701,1	140,2	22,4	276,0
2021
2022
Média	48,1	28,6	96,7	91,1	141,3	176,3	95,7	40,2	83,2	40,7	31,5	35,8	808,4	83,7	8,5	216,7

Fonte: EMDAGRO / ASPLAN. Escritório Local de Tomar do Geru – 2013 a 2022. (...): Sem informações.

A pluviosidade média anual do município, entre 2013 e 2022, conforme indicado no Quadro 16, apresenta uma média de 808,40 mm. Esse valor é especialmente relevante para o período de janeiro de 2016 a maio de 2020, quando comparado a outros municípios do Estado.



Referências Bibliográficas

- EMDAGRO – Assessoria de Planejamento 2024;
- EMDAGRO – Escritório Local de Tomar do Geru 2024;
- EMDAGRO - SIGA-Sistema de Gestão de Atividades 2024;
- IBGE – Censos Demográficos - População e Número de Domicílios 2000, 2010 e 2022;
- IBGE – Produto Interno Bruto - PIB 2021;
- IBGE – Histórico do Município 2022;
- IBGE – Produção Agrícola Municipal 2022;
- IBGE – Produção Pecuária Municipal 2022;
- IBGE: Censo Agropecuário de Sergipe 2006, 2017;
- IPEA – Atlas Brasil 2013 – Programa das Nações Unidas para o Desenvolvimento - 1991, 2000, 2010;
- SEFAZ – Secretaria de Estado da Fazenda de Sergipe 2022;
- SEPLAG – Secretaria de Estado do Planejamento, Orçamento e Gestão - Enciclopédia dos Municípios Sergipanos 2014;
- SEPLANTEC – Secretaria de Estado do Planejamento e da Ciência e -Tecnologia 1997;
- Tesouro Nacional - Transferência a Estados e Municípios 2022.